

PAD Schnittstelle

Entwicklerbeschreibung Unfallinformationen Version 1.0



© 2009  PVS
PAD Schnittstelle: Entwicklerbeschreibung Unfallinformationen
Version: 1.0 Stand: April 2011

Erarbeitet unter Mitwirkung von



1 Inhalt

| | | |
|-----|--|----|
| 1 | Einleitung | 3 |
| 2 | PAD Format allgemein | 4 |
| 2.1 | Zeichensatz und Format | 4 |
| 2.2 | Dateiname | 4 |
| 2.3 | Datentypen | 4 |
| 2.4 | Längenangaben | 4 |
| 2.5 | Feldarten | 4 |
| 3 | PAD Abgabe mit Unfallinformationen | 5 |
| 3.1 | Satzartzusammenstellung | 5 |
| 3.2 | Satzart 410: formatierte Unfallinformationen | 5 |
| 3.3 | Beispiele | 7 |
| 4 | Entwickler-Tools | 9 |
| 5 | Kontaktinformationen | 9 |
| 6 | Anhang I: Schlüsselwerte | 10 |
| 6.1 | Länderkennzeichen | 10 |
| 7 | Anhang II: Mapping zur DALE-UV Schnittstelle | 15 |
| 8 | Dokumentenhistorie | 17 |

1 Einleitung

Dieses Dokument ist als Ergänzung zu der PAD¹ Schnittstellenbeschreibung, speziell für die Entwicklergemeinde von Arzt Informationssystemen (AIS), erstellt worden. Der Fokus liegt in der Beschreibung der Datenfelder, um Unfallinformationen klassifiziert in der PAD anzugeben. Diese Daten werden auf Seite der PVS benötigt, um Rechnungen im Auftrag der Ärzte gegenüber den gesetzlichen Unfallversicherungsträger zu stellen (DALE-UV² Schnittstelle).

Grundlage für diese Beschreibung sind die folgenden Versionen der Schnittstellen PAD und DALE-UV:

- ▶ PAD v2009 / 04
- ▶ DALE-UV v8.1.01, Stand 11.08.2008

Im folgenden Abschnitt werden zunächst allgemeine Informationen über das Format der PAD Schnittstelle gegeben (Zeichensatz, Datentypen usw.). Detaillierte Ausführungen über die Datenfelder für die Angabe von Unfallinformationen in der Satzart 410 werden mit Beispielen im dritten Abschnitt aufgeführt.

In den letzten beiden Kapiteln wird zunächst kurz ein Tool vorgestellt, das hilfreich ist bei der Arbeit mit PAD Dateien, bevor Kontaktdaten angegeben werden, um weiterführende Informationen zu erhalten.

Im Anhang findet sich eine Übersicht aller verwendeter Schlüsselwerte und eine Gegenüberstellung der Felder aus der DALE-UV- und der PAD-Schnittstelle.

-
- 1 PAD ist das Synonym für Privat Abrechnung auf Datenträger. Diese Schnittstelle beschreibt die Struktur und Datenfelder für die Abgabe von Behandlungsdaten eines Leistungserbringers an die Privatärztlichen Verrechnungsstellen (PVSen). Die Schnittstelle wurde bereits 1987 von dem Verband der Privatärztlichen Verrechnungsstellen definiert.
 - 2 Datenaustausch zwischen Leistungserbringern und den gesetzlichen Unfallversicherungsträgern

2 PAD Format allgemein

Neben einer eindeutigen dreistelligen Nummer, werden Satzarten über die Angabe Art (Muss, Kann) und der Häufigkeit beschrieben. Jedes Datenfeld wird über die folgenden Angaben beschrieben:

| ID | FELDNAME | TYP | LÄNGE | ART | BEISPIEL | ERLÄUTERUNG |
|---------------------|--------------------------|--------------------------------|-------------------------------------|--------------------------------|--------------|------------------------------|
| Lfd. Nr. des Feldes | Bezeichner für Datenfeld | Numerisch oder alpha-numerisch | Datenfeldlänge (fest oder variabel) | Angabe für Muss- oder Kannfeld | Beispielwert | Weiterführende Informationen |

2.1 Zeichensatz und Format

Nach Konvention der PAD Schnittstelle kann die Abgabe entweder zeilenorientiert erfolgen (mit CR/LF am Zeilenende) oder mit einer festen Satzlänge von 128 Zeichen. Als Zeichensatz kommt der OEM Zeichensatz mit der Codepage 850 (DOS-Latin-1) zum Einsatz.

2.2 Dateiname

Der Dateiname wurde wie folgt definiert: PVnnnnnn.DAT, wobei nnnnnn eine numerische Angabe der Mitgliedsnummer ist (rechtbündig mit führenden Nullen). Diese Angabe ist identisch mit der Nummer, die den einzelnen Datensätzen vorangestellt wird (s.u.).

2.3 Datentypen

Die folgenden Datentypen sind definiert:

| KENNUNG | FORMAT | ERLÄUTERUNG |
|-----------|----------------|--|
| N | numerisch | rechtsbündig, bei fester Länge mit führenden Nullen aufzufüllen. |
| A | alpha | linksbündig, bei fester Länge mit Leerzeichen aufzufüllen. |
| AN | alphanumerisch | linksbündig, bei fester Länge mit Leerzeichen aufzufüllen. |

2.4 Längenangaben

Zusätzlich zur Angabe der Art werden Datenfelder durch die Angabe des Formates und der Länge spezifiziert.

Die Länge des Datenfeldes kann fest oder variabel definiert werden:

| KENNUNG | ERLÄUTERUNG | BEISPIELANGABE | BEISPIELDATEN |
|-------------|-------------------------------------|----------------|-------------------|
| n | Feste Länge | 2 | 01 |
| n,n | Vorkomma und Nachkommastellen | 6,2 | 00012345 |
| 0..n | Zeichen kommt beliebig oft vor | 0..98 | „Mein Name“ |
| 1..n | Zeichen kommt mindestens einmal vor | 1..98 | „... ist Atelion“ |

2.5 Feldarten

Unter der Angabe Art gibt es zwei Inhalte: ‚M‘ (Muss) und ‚K‘ (Kann). Diese Bezeichnungen bedeuten:

| | M | K |
|------|---------------------------------------|-------------------------------------|
| FELD | Feld muss vorhanden und gefüllt sein. | Feld kann entfallen oder leer sein. |

3 PAD Abgabe mit Unfallinformationen

3.1 Satzartzusammenstellung

Manche Satzarten können in einer Nachricht mehrfach hintereinander vorkommen. Dabei werden entsprechend viele Satzarten mit gleichem Namen unmittelbar hintereinander gesetzt. Bei solchen Satzarten ist in der folgenden Übersicht in der dritten Spalte angegeben, wie oft die jeweilige Satzart wiederholt werden kann. So bedeutet die Angabe „1..n“, dass die Satzart einmal vorkommen muss und bis zu n-mal vorkommen darf. Pro PAD Datei können beliebig viele Rechnungen von unterschiedlichen Ärzten vorkommen.

| SATZART | ART | HÄUFIGKEIT | BESCHREIBUNGSTEXT |
|---------------------------|-----|------------|--|
| 000 | M | 1 | Datenträger Vorsatz (1 Satz je Datei) |
| Pro Rechnung wiederholen: | | | |
| 100 | K | 0 .. n | Abrechnungsanweisungen |
| 200 | M | 1 | Steuerungsdaten, Rechnungsempfänger |
| 300 | M | 1 | Rechnungsempfänger –PLZ / Ort, Behandler |
| 310 | K | 1 | Beteiligung an der gesamten Rechnung |
| 320 | K | 1 | Rechnungs–Steuerungsdaten |
| 410 | M | 1 .. n | Formatierte Unfallinformationen |
| 500 | K | 0 .. n | Texte Anfang der Rechnung |
| 600 | K | 0 .. n | Texte Diagnosen |
| 700 | M | 1 .. n | Rechnungspositionen |
| 800 | K | 0 .. n | Texte Ende der Rechnung |
| 900 | M | 1 | Abstimmung |
| 990 | M | 1 | Datenträger Nachsatz (1 Satz je Datei) |

3.2 Satzart 410: formatierte Unfallinformationen

Im Unterschied zu anderen Satzarten der PAD, wird in der Satzart 410 pro Zeile nur ein Datenfeld abgegeben (bis auf die drei Standardfelder Mitglieds-, Rechnungsnummer und Satzart). Entsprechend häufig kommt die Satzart in den Daten vor.

| Datensatz 410 formatierte Unfallinformationen | | | | | | |
|---|----------------|-----|-------|-----|------------|--|
| NR. | FELDNAME | TYP | LÄNGE | ART | BEISPIEL | ERLÄUTERUNG |
| 1 | Mitglieds-Nr. | N | 6 | M | 054712 | Rechtsbündig |
| 2 | Rechnungs-Nr. | A | 6 | M | 000044 | Rechnungsnummer |
| 3 | Satzart | N | 3 | M | 410 | Konstante "410" |
| 4 | Identifikation | N | 2 | M | 01 | Entsprechend Identifikation aus u.a. Tabelle |
| 5 | Inhalt | AN | 98 | M | 01.03.2009 | Entsprechend Identifikation aus u.a. Tabelle |
| 6 | Reserve | N | 13 | K | | Leerzeichen (x"20") |

In der Satzart 410 ist für jedes Feld eine maximale Länge von 98 Zeichen definiert. Die u.a. Länge bezieht sich auf die max. Größe, die von den operativen Systemen bei den PVSen verarbeitet

werden können. Werden mehr Zeichen abgegeben als die definierte Länge des Datenfeldes, werden die Daten entsprechend abgeschnitten und somit nur zum Teil verarbeitet.

Jedes Feld darf nur einmal pro Rechnung vorkommen.

| Felder unter Identifikation | | | | | | |
|-----------------------------|-----------------------------------|-----|-------|-----|------------------|---|
| ID | FELDNAME | TYP | LÄNGE | ART | BEISPIEL | ERLÄUTERUNG |
| 01 | Unfalltag | AN | 10 | M | 01.03.2009 | Gültiges Datum im Format TT.MM.JHJJ (mit „.“ als Trennzeichen). |
| 02 | Name Unfallbetrieb | AN | 1..81 | M | Atelion | Mit Unfallbetrieb ist der Arbeitgeber des Versicherten gemeint, nicht der Name bzw. die Adresse des Betriebs, wo der Unfall passierte. |
| 03 | Aktenzeichen | AN | 1..30 | K | Aktenzeichen 03 | Aktenzeichen des UV-Trägers. |
| 04 | Unfallhergang | AN | 1..80 | K | Auf dem Schulhof | |
| 05 | Unfallbetrieb – Länderkennzeichen | A | 1..3 | K | CH | Anschrittsdaten des Unfallbetriebs (siehe Id 02 für die Definition Unfallbetrieb). Das Länderkennzeichen muss nur für ausländische Adressen gefüllt werden (gültige Werte unter 6.1). Es ist darauf zu achten, dass der Ort des Betriebs ein Mussfeld ist und einen gültigen Inhalt besitzen muss. |
| 06 | Unfallbetrieb – PLZ | AN | 6 | K | 22089 | |
| 07 | Unfallbetrieb – Ort | AN | 1..30 | M | Hamburg | |
| 08 | Unfallbetrieb – Straße | AN | 1..46 | K | Papenstr. 27 | |
| 09 | Berufsgruppe des Versicherten | AN | 1..30 | K | EDV | Bezeichnung der Berufsgruppe des Versicherten. |
| 10 | Beschäftigt seit | AN | 10 | K | 01.04.2009 | Gültiges Datum im Format TT.MM.JHJJ. |
| 11 | Versicherte – Nachname | AN | 1..30 | M | Meier | |
| 12 | Versicherte – Vorname | AN | 1..30 | M | Martin | |
| 13 | Staatsangehörigkeit | A | 1..3 | K | CH | Eine deutsche Staatsangehörigkeit muss nicht angegeben werden (gültige Werte unter 6.1). |
| 14 | Versicherte – Geschlecht | A | 1 | M | m | Geschlecht des Versicherten: w = weiblich m = männlich |
| 15 | Versicherte – PLZ | AN | 6 | M | 20354 | Anschrittsdaten des Versicherten. Das Länderkennzeichen muss nur für ausländische Adressen gefüllt werden (gültige Werte unter 6.1). |
| 16 | Versicherte – Ort | AN | 1..30 | M | Hamburg | |
| 17 | Versicherte – Straße | AN | 1..46 | M | ABC-Str. 32 | |
| 18 | Versicherte – Land | A | 1..3 | K | D | |

| Felder unter Identifikation | | | | | | |
|-----------------------------|-----------------------|-----|-------|-----|------------|---|
| ID | FELDNAME | TYP | LÄNGE | ART | BEISPIEL | ERLÄUTERUNG |
| 19 | Geburtsdatum | AN | 10 | K | 01.02.1988 | Gültiges Geburtsdatum des Versicherten im Format TT.MM.JHJJ (mit „.“ als Trennzeichen). |
| 20 | Versicherte – Telefon | AN | 1..15 | K | 040-123456 | Angabe einer Telefonnummer des Versicherten. |
| 21 | Dateiname | AN | 1..98 | K | test.pdf | |
| 22 | Personalunfall | N | 1 | M | 0 | Wenn der Versicherte bei einem Unfallversicherungsträger beschäftigt oder der Versicherte ein Angehöriger des Mitarbeiters ist, ist dieses Feld entsprechend mit der Kennung „1“ zu füllen, ansonsten eine „0“. 0: nein 1: ja |
| 23 | IK-Nummer Arzt | N | 9 | K | 123456789 | 9-stellige IK-Nummer des abrechnenden Arztes. |
| 51 | IK-Nummer BG | N | 9 | M | 123456789 | 9-stellige IK-Nummer des Unfallversicherungsträgers. |

3.3 Beispiele

ABGABE OHNE KANNFELDER

Mitgliedsnr.: 054712
 Rechnungsnr.: 000044

0547120000444**1001**01.03.2009
 0547120000444**1002**Atelion
 0547120000444**1007**Hamburg
 0547120000444**1011**Meier
 0547120000444**1012**Martin
 0547120000444**1014**m
 0547120000444**1015**20354
 0547120000444**1016**Hamburg
 0547120000444**1017**ABC-Str. 32
 0547120000444**10220**
 0547120000444**1051**123456789

ABGABE ALLER FELDER

Mitgliedsnr.: 054712

Rechnungsnr.: 000045

054712000045**41001**01.03.2009054712000045**41002**Atelion054712000045**41003**Aktenzeichen 03054712000045**41004**Auf dem Schulhof054712000045**41005**CH054712000045**41006**22089054712000045**41007**Hamburg054712000045**41008**Papenstr. 27054712000045**41009**EDV054712000045**41010**01.04.2009054712000045**41011**Meier054712000045**41012**Martin054712000045**41013**CH054712000045**41014**m054712000045**41015**20354054712000045**41016**Hamburg054712000045**41017**ABC-Str. 32054712000045**41018**D054712000045**41019**01.02.1988054712000045**41020**040-123456054712000045**41021**test.pdf054712000045**410220**054712000045**41023**123456789054712000045**41051**123456789

4 Entwickler-Tools

Um PAD Dateien zu visualisieren, existiert eine Anwendung namens PAD Viewer. Hiermit ist es u.a. möglich den Inhalt einer PAD Datei unformatiert oder formatiert darzustellen, Anzeigefilter auf Satzarten- oder Rechnungsebene zu aktivieren oder nach Suchbegriffen zu suchen. Des Weiteren werden weitere Hilfsinformationen zu den einzelnen Satzarten und Datenfelder angezeigt. Das Programm unterstützt alle definierten Satzarten und Felder der PAD Schnittstelle.

Für die Lizenzbedingungen der Anwendung, wenden Sie sich bitte an die unter der Rubrik Kontaktinformation angegebene Adresse. Mindestvoraussetzung für die Anwendung ist .NET 2.0.

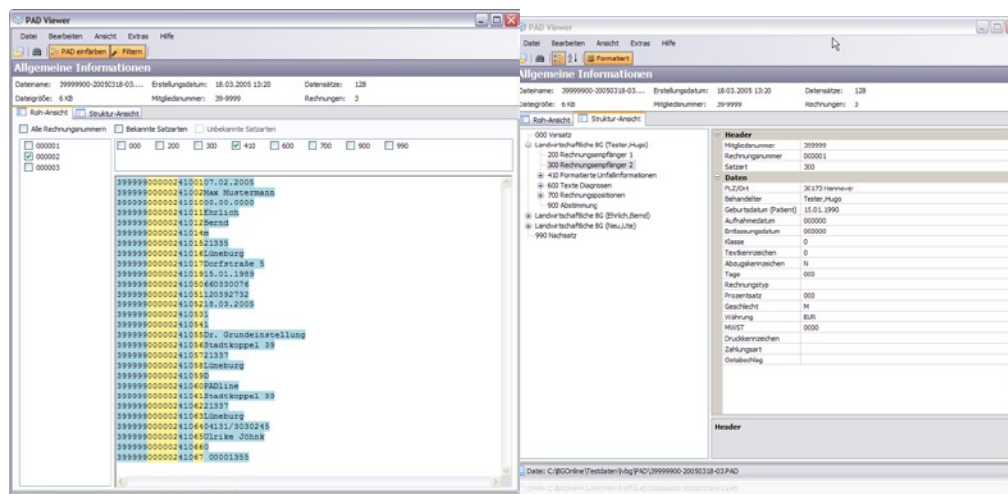

5 Kontaktinformationen

Für Fragen bzgl. der Abgabe von Unfallinformationen in der PAD Schnittstelle, verwenden Sie bitte die folgenden Kontaktinformationen:

- ▶ **PADline GmbH**
- Abteilung IT/Organisation**
- edv@padline.de
- T 04131-60409-52
- F 04131-60409-57

6 Anhang I: Schlüsselwerte

6.1 Länderkennzeichen

Die Liste der Länderkennzeichen wird bei Nutzung der BG-Abrechnung von der DALE-UV vorgeschrieben. Die aktuelle Liste kann direkt unter folgender Internetseite als CSV-Datei heruntergeladen werden: http://www.dguv.de/dale-uv/download/information_swh/index.jsp

Aktueller Stand: Gültig ab Version 08.1.01 vom 01.06.2008

| LAND | CODE |
|----------------------------------|------|
| Afghanistan | AFG |
| Ägypten | ET |
| Albanien | AL |
| Alderney | GBA |
| Algerien | DZ |
| Andorra | AND |
| Angola | ANG |
| Argentinien | RA |
| Armenien | AM |
| Aserbaidtschan | AZ |
| Äthiopien | ETH |
| Australien | AUS |
| Bahamas | BS |
| Bahrain | BRN |
| Bangladesch | BD |
| Barbados | BDS |
| Belarus (Weißrussland) | BY |
| Belgien | B |
| Belize | BH |
| Benin | BJ |
| Bolivien | BOL |
| Bosnien und Herzegowina | BIH |
| Botsuana | RB |
| Brasilien | BR |
| Brunei Darussalam | BRU |
| Bulgarien | BG |
| Burkina Faso | BF |
| Burundi | RU |
| Chile | RCH |
| China (Taiwan) | RC |
| Costa Rica | CR |
| Cote d'Ivoire | CI |
| Dänemark | DK |
| Demokratische Republik Kongo | CD |
| Demokratische Volksrepublik Laos | LAO |
| Deutschland | D |
| Dominica | WD |
| Dominikanische Republik | DOM |

| LAND | CODE |
|--------------------------|------|
| Dschibuti | DJI |
| Ecuador | EC |
| El Salvador | ES |
| Eritrea | ER |
| Estland | EST |
| Färöer | FO |
| Fidschi | FJI |
| Finnland | FIN |
| Frankreich | F |
| Gabun | G |
| Gambia | WAG |
| Georgien | GE |
| Ghana | GH |
| Gibraltar | GBZ |
| Grenada | WG |
| Griechenland | GR |
| Guatemala | GCA |
| Guernsey | GBG |
| Guinea | RG |
| Guyana | GUY |
| Haiti | RH |
| Honduras | HN |
| Indien | IND |
| Indonesien | RI |
| Insel Man | GBM |
| Irak | IRQ |
| Iran | IR |
| Irland | IRL |
| Island | IS |
| Israel | IL |
| Italien | I |
| Jamaika | JA |
| Japan | J |
| Jemen | YAR |
| Jersey | GBJ |
| Jordanien | JOR |
| Kambodscha | K |
| Kamerun | CAM |
| Kanada | CDN |
| Kasachstan | KZ |
| Katar | Q |
| Kenia | EAK |
| Kirgisistan | KS |
| Kolumbien | CO |
| Kongo | RCB |
| Königreich Saudi-Arabien | KSA |
| Korea (Republik) | ROK |

| LAND | CODE |
|-------------------------------------|------|
| Kroatien | HR |
| Kosovo | KOS |
| Kuba | C |
| Kuwait | KWT |
| Lesotho | LS |
| Lettland | LV |
| Libanon | RL |
| Liberia | LB |
| Liechtenstein | FL |
| Litauen | LT |
| Luxemburg | L |
| Lybien | LAR |
| Madagaskar | RM |
| Malawi | MW |
| Malaysia | MAL |
| Mali | RMM |
| Malta | M |
| Marokko | MA |
| Mauretanien | RIM |
| Mauritius | MS |
| Mazedonien (ehem. jugosl. Republik) | MK |
| Mexiko | MEX |
| Moldau | MD |
| Monaco | MC |
| Mongolei | MGL |
| Montenegro | MNE |
| Mosambik | MOC |
| Myanmar | MYA |
| Namibia | NAM |
| Nauru | NAU |
| Nepal | NEP |
| Neuseeland | NZ |
| Nicaragua | NIC |
| Niederländ. Antillen | NA |
| Niederlande | NL |
| Niger | RN |
| Nigeria | WAN |
| Norwegen | N |
| Oman | OM |
| Österreich | A |
| Pakistan | PK |
| Panama | PA |
| Papua-Neuguinea | PNG |
| Paraguay | PY |
| Peru | PE |
| Philippinen | RP |
| Polen | PL |

| LAND | CODE |
|--------------------------------|------|
| Portugal | P |
| Ruanda | RWA |
| Rumänien | RO |
| Russische Föderation | RUS |
| Sambia | Z |
| Samoa | WS |
| San Marino | RSM |
| Sansibar | EAZ |
| Santa Lucia | WL |
| Schweden | S |
| Schweiz | CH |
| Senegal | SN |
| Serbien | SRB |
| Seyschellen | SY |
| Sierra Leone | WAL |
| Simbabwe | ZW |
| Singapur | SGP |
| Slowakische Republik | SK |
| Slowenien | SLO |
| Somalia | SO |
| Spanien | E |
| Sri-Lanka | CL |
| St. Vincent und die Grenadinen | WV |
| Südafrika | ZA |
| Sudan | SUD |
| Suriname | SME |
| Swasiland | SD |
| Syrien | SYR |
| Tadschikistan | TJ |
| Tansania | EAT |
| Thailand | THA |
| Togo | RT |
| Trinidad und Tobago | TT |
| Tschad | TD |
| Tschechische Republik | CZ |
| Tunesien | TN |
| Türkei | TR |
| Turkmenistan | TM |
| Uganda | EAU |
| Ukraine | UA |
| Ungarn | H |
| Uruguay | ROU |
| Usbekistan | UZ |
| Vatikanstadt | V |
| Venezuela | YV |
| Vereinigte Arabische Emirate | UAE |
| Vereinigte Staaten | USA |

| LAND | CODE |
|------------------------------|------|
| Vereinigtes Königreich | GB |
| Vietnam | VN |
| Zentralafrikanische Republik | RCA |
| Zypern | CY |
| Unbekannt | unb |

7 Anhang II: Mapping zur DALE-UV Schnittstelle

Die folgenden Tabellen zeigen Segmente aus der DALE-UV Schnittstelle und ihre Entsprechung in der Satzart 410 der PAD Schnittstelle. Die Gruppierung erfolgt nach den DALE-UV Segmenten des Nachrichtentyps ABRZ (Ambulante Rechnung Abrechnungszentrum).

- ▶ In der Spalte „SA“ wird die Satzart der PAD Datei angegeben.
- ▶ Unter „Nr“ ist die laufende Nummer des Feldes innerhalb der Satzart zu verstehen.
- ▶ In der Spalte „ID“ wird der Inhalt des Identifikationfeldes der Satzart 410 angegeben.

| UVT – Segment UV Träger | | | | | | | |
|-------------------------|---------|------------|---|-----|----|----|--|
| TAG | FELDART | TYP | INHALT | SA | NR | ID | ERLÄUTERUNG |
| uvt | M | Segment | UV-Träger | | | | |
| uvt_1 | M | Char[140] | Name Unfallversicherungs-träger | 200 | 8 | | |
| uvt_2 | M | Char(9) | IK-Nummer des UV-Trägers | 410 | 4 | 51 | |
| uvt_3 | M | Datum | Erstellungsdatum des Be-richtes/der Rechnung/der Berichts-anforderung | | | | Wird bei Rech-nungserstellung durch die PVS gesetzt. |
| uvt_4 | M | Datum (T1) | Unfalltag | 410 | 4 | 01 | |
| uvt_5 | K | Char(65) | Aktenzeichen des UV-Trägers | 410 | 4 | 03 | |

| VIN – Segment Info Versicherter | | | | | | | |
|---------------------------------|---------|----------|--|-----|----|----|---|
| TAG | FELDART | TYP | INHALT | SA | NR | ID | ERLÄUTERUNG |
| vin | M | Segment | Info Versicherter | | | | |
| vin_1 | M | Char[30] | Nachname des Versicherten | 410 | 4 | 11 | |
| vin_2 | M | Char[30] | Vorname des Versicherten | 410 | 4 | 12 | |
| vin_3 | K | Char[3] | Staatsangehörigkeit des Versicherten | 410 | 4 | 13 | |
| vin_4 | M | Char[1] | Geschlecht des Versicherten | 410 | 4 | 14 | Es wird auf die gültigen Kennzeichen der DALE-UV Schnittstelle konvertiert. |
| vin_5 | M | Char[6] | Postleitzahl des Versicherten | 410 | 4 | 15 | |
| vin_6 | M | Char[30] | Ort des Versicherten | 410 | 4 | 16 | |
| vin_7 | M | Char[46] | Straße und Hausnummer des Versicherten | 410 | 4 | 17 | |
| vin_8 | K | Char[3] | Länderkennzeichen des Wohnortes | 410 | 4 | 18 | |
| vin_9 | K | Datum | Geburtsdatum des Versicherten | 410 | 4 | 19 | |
| vin_10 | K | Char[30] | Telefon des Versicherten | 410 | 4 | 20 | |
| vin_11 | K | Char[12] | Versichertennummer GKV | - | - | - | - |
| vin_12 | M | Enum | Personalunfall | 410 | 4 | 22 | |

| UFB – Segment Unfallbetrieb | | | | | | | |
|-----------------------------|---------|--------------|---|-----|----|----|-------------|
| TAG | FELDART | TYP | INHALT | SA | NR | ID | ERLÄUTERUNG |
| ufb | M | Segment | Unfallbetrieb | | | | |
| ufb_1 | M | Char[200] | Firmenname | 410 | 4 | 02 | |
| ufb_2 | K | Char[3] | Länderkennzeichen des Unfallbetriebes | 410 | 4 | 05 | |
| ufb_3 | K | Char[6] | Postleitzahl des Unfallbetriebes | 410 | 4 | 06 | |
| ufb_4 | M | Char[30] | Ort des Unfallbetriebs | 410 | 4 | 07 | |
| ufb_5 | K | Char[46] | Straße und Hausnummer des Unfallbetriebes | 410 | 4 | 08 | |
| ufb_6 | K | Char[30] | Beschäftigt als | 410 | 4 | 09 | |
| ufb_7 | K | Datum (typ1) | Beschäftigt seit | 410 | 4 | 10 | |

8 Dokumentenhistorie

| VERSION | DATUM | BEARBEITER | ÄNDERUNGEN |
|---------|------------|--|--------------------|
| 1.0 | 04.05.2009 | Adank (PADline) Hoffmann (PVS-Nds) Brötzmann (Atelion) | Dokumenterstellung |

**Privatärztliche Verrechnungsstelle
Schleswig-Holstein / Hamburg rkV**

Moltkestraße 1
23795 Bad Segeberg
Telefon 04551-8090
Telefax 04551-80965
Zweigstelle in Hamburg

**PrivatverrechnungsStelle für Ärzte und
Zahnärzte des Landes Bremen e.V.**

Außer der Schleifmühle 69
28203 Bremen
Telefon 0421-360850
Telefax 0421-3378030
Zweigstelle in Bremerhaven

**PrivatverrechnungsStelle der Ärzte und
Zahnärzte in Niedersachsen rkV**

Osterstraße 22
30159 Hannover
Telefon 0511-353550
Telefax 0511-3535559
*Zweigstellen in Aurich, Braunschweig,
Göttingen, Lüneburg, Oldenburg, Osnabrück,
Stade, Verden, Wilhelmshaven*

**Privatärztliche Verrechnungsstelle
Rhein-Ruhr / Berlin-Brandenburg e.V.**

Remscheider Straße 16
45481 Mülheim an der Ruhr
Telefon 0208-4847-0
Telefax 0208-4847-411
*Zweigstellen in Aachen, Köln, Moers,
Wuppertal, Berlin, Potsdam, Cottbus*

**Privatärztliche Verrechnungsstelle
Westfalen-Nord e.V.**

Feldstiege 72
48161 Münster-Nienberge
Telefon 02533-299-0
Telefax 02533-299-199

**Privatärztliche Verrechnungsstelle
Westfalen-Süd rkV**

Massener Straße 52
59423 Unna
Telefon 02303-25550
Telefax 02303-250271

**Ärztliche PrivatverrechnungsStelle
Mosel / Saar e.V.**

Gartenfeldstraße 22
54295 Trier
Telefon 0651-978020
Zweigstelle in Neunkirchen

**Privatärztliche Verrechnungsstelle
Sachsen e.V.**

Am Brauhaus 12
01099 Dresden
Telefon 0351-8981360
Telefax 0351-8981388

**Privatärztliche Verrechnungsstelle
Limburg / Lahn e.V.**

Auf der Heide 2
65553 Limburg / Lahn
Telefon 06431-91210
Telefax 06431-912121

**Ärztliche Verrechnungsstelle
Büdingen e.V.**

Gymnasiumstraße 18/22
63654 Büdingen
Telefon 06042-882-0
Telefax 06042-882260
*Zweigstellen in Gießen, Frankfurt, Kassel,
Mainz, Nürnberg, Würzburg*

**Privatärztliche Verrechnungsstelle
Südwest e.V.**

C 8, 9
68159 Mannheim
Telefon 0621-164-0
Telefax 0621-164250
Geschäftsstelle in Karlsruhe

**Privatärztliche Verrechnungsstelle
Baden-Württemberg e.V.**

Bruno-Jacoby-Weg 11
70597 Stuttgart-Degerloch
Telefon 0711-72010
Telefax 0711-7201177

**Privatärztliche Verrechnungsstelle
Südbaden e.V.**

Vogesenstraße 27
79115 Freiburg
Telefon 0761-2713200
Telefax 0761-2713245

Ärztliche Verrechnungsstelle e.V.

Götzstraße 11
80809 München
Telefon 089-8960100
Telefax 089-8342931



Verband der Privatärztlichen
Verrechnungsstellen e. V.
Straßmann-Haus, Schumannstraße 18
10117 Berlin
T 030 28049630
F 030 28049635
www.pvs.de